

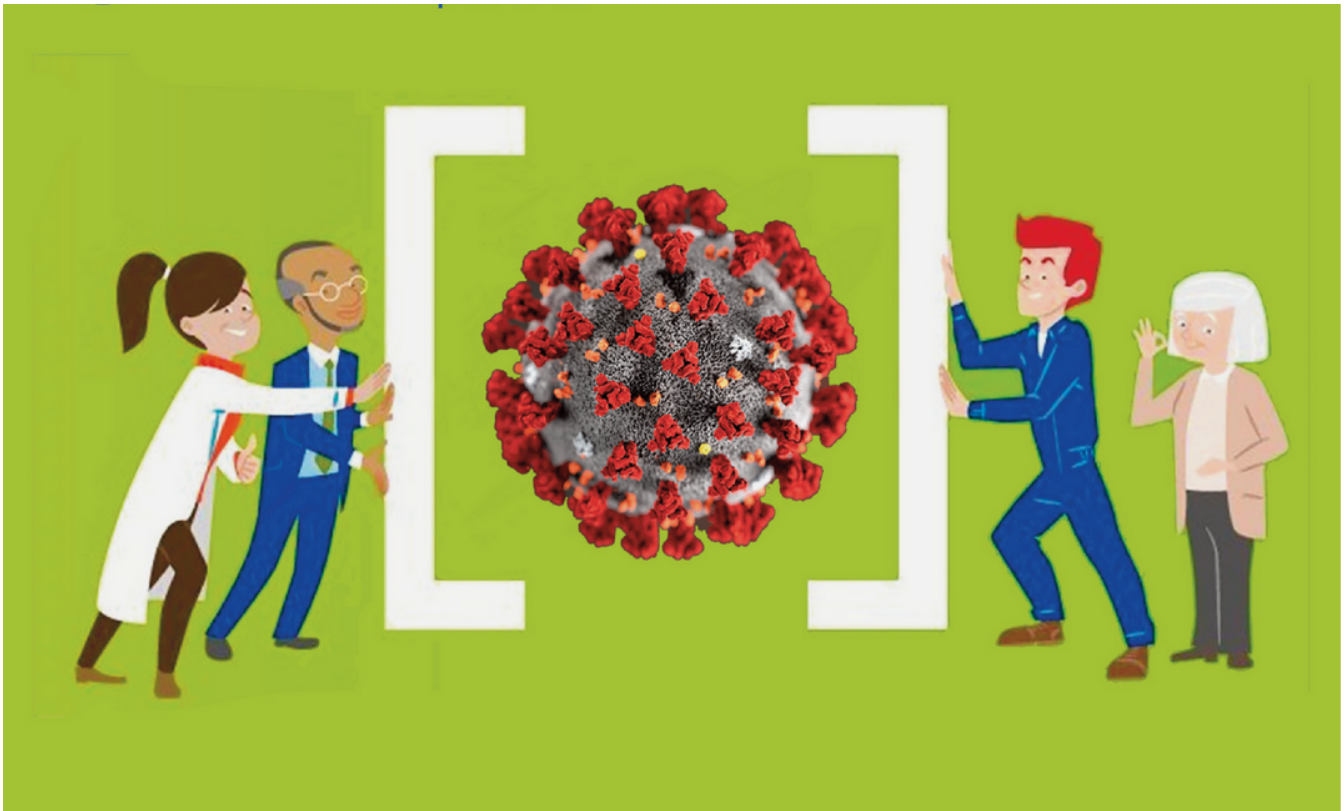

ISTITUTO COMPRENSIVO "G. PAPINI"
di Scuola infanzia, primaria e Sec. di I Grado
Castelnuovo Berardenga – Gaiole in Chianti e Radda in Chianti
53019 - Castelnuovo Berardenga – (SIENA)
via Crete Senesi, 22 - Tel.0577-355115 - Fax 0577-355680
siic80900g@istruzione.it - - siic80900g@pec.istruzione.it



Protocollo di **sicurezza** **scolastico anticontagio**

Aggiornamento as 21/22

COVID-19

PROTOCOLLO DI SICUREZZA SCOLASTICO ANTICONTAGIO COVID-19

INDICE

PREMESSA	3
OBIETTIVO DEL PIANO	3
RIFERIMENTI NORMATIVI	4
PIANO DI PREVENZIONE E INTERVENTO	4
INFORMAZIONE	5
AZIONI PER CONTRASTARE LA DIFFUSIONE DELL'INFEZIONE DA COVID-19	7
MANTENIMENTO DEI REQUISITI STRUTTURALI ED ORGANIZZATIVI	7
MODALITA' DI INGRESSO A SCUOLA E AGLI UFFICI AMMINISTRATIVI	8
MODALITA' DI ACCESSO DEI FORNITORI ESTERNI E VISITATORI	9
PULIZIA E SANIFICAZIONE A SCUOLA	10
PRECAUZIONI IGIENICHE PERSONALI	11
DISPOSITIVI DI PROTEZIONE INDIVIDUALE	12
GESTIONE UFFICI E SPAZI COMUNI	13
ORGANIZZAZIONE SCOLASTICA	13
GESTIONE ENTRATA E USCITA DEI DIPENDENTI	14
SPOSTAMENTI INTERNI, RIUNIONI, EVENTI INTERNI E FORMAZIONE	14
GESTIONE DI UNA PERSONA SINTOMATICA A SCUOLA	15
AGGIORNAMENTO DEL PROTOCOLLO DI REGOLAMENTAZIONE	15
ALLEGATO 4 DPCM 26 aprile 2020	16
SEGNALETICA	17

PREMESSA

La scuola, al fine di tutelare la salute e sicurezza del personale, degli studenti e delle loro famiglie, in relazione alle contingenti situazioni legate alla diffusione del COVID-19, in conformità alle recenti disposizioni legislative, adotta tutte le misure per il contrasto e il contenimento della diffusione del virus negli ambienti di lavoro e scolastici, disciplinando con il presente piano tutte le misure di sicurezza che devono essere adottate dai propri dipendenti.

Il presente “Protocollo condiviso di regolamentazione delle misure per il contrasto ed il contenimento della diffusione del virus COVID – 19 negli ambienti scolastici” viene emanato per mettere in atto ogni ordinanza o decreto dei competenti organi istituzionali superiori durante tutto il periodo di emergenza nazionale, e dispone che, ogni lavoratore dell’istituzione scolastica, ogni studente, i genitori, i fornitori e i manutentori esterni dovranno attenersi alle seguenti misure ed applicare quanto di seguito descritto.

OBIETTIVO DEL PIANO

Il presente PROTOCOLLO costituisce parte integrante del documento di valutazione dei rischi di cui agli artt. 17, 28 e 29 del D.Lgs. 81/2008 e s.m.i., già predisposto dall'azienda, definisce le misure da attuare nel rispetto dei principi di precauzione e delle disposizioni di cui al D.Lgs. 81/2008 e s.m.i., per garantire l’efficacia delle azioni di contenimento per contrastare l’epidemia di COVID-19.

- Il documento è oggetto di informazione e istruzione di tutti i lavoratori della scuola e dei possibili utenti.
- Per la gestione clinica dei casi sospetti, probabili o confermati di COVID-19, nonché per raccomandazioni specifiche, si rimanda alle indicazioni contenute nei provvedimenti emanati.
- Eventuali valutazioni in merito al mantenimento, all’integrazione o alla modifica delle indicazioni contenute nel presente documento saranno valutate in considerazione dell’evoluzione dello scenario epidemiologico e di eventuali ulteriori indirizzi di carattere tecnico-scientifico di livello nazionale o internazionale.
- Il documento è aggiornato annualmente o ogni qual volta se ne renda necessario l’integrazione o la modifica sentiti l’RSPP, l’RSL e il Medico Competente.

RIFERIMENTI NORMATIVI

- D.Lgs. n. 81/08 e s.m.i e in particolare, l’art. 41, recante “Sorveglianza sanitaria”;

- l'art. 83 del D.L. 19 maggio 2020, n. 34, convertito in Legge 17 luglio 2020, n. 77, in materia di “Sorveglianza sanitaria eccezionale”, che resta in vigore fino al 31 dicembre 2021, ai sensi dell’art. 6 del D.L. 23 luglio 2021, n. 105, stante l’avvenuta proroga dello stato di emergenza fino a tale data, ai sensi dell’art. 1 del D.L. 105/2021;
- l’art. 26, comma 2 bis del decreto legge 17 marzo 2020, n. 18 convertito con modificazioni in legge 24 aprile 2020, n. 27 e successive modifiche e integrazioni;
- la circolare del Ministero della Salute del 4 agosto 2021 n. 0035309 avente ad oggetto le “Certificazioni di esenzione alla vaccinazione anti-COVID -19”
- il D.L. 8 aprile 2020 n. 23 e in particolare l’art. 29 bis recante “Obblighi dei datori di lavoro per la tutela contro il rischio di contagio da COVID-19”;
- l'art. 58 del D.L. 25 maggio 2021, n. 73, convertito in Legge 23 luglio 2021, n. 106, recante “Misure urgenti per la scuola”;
- il D.L. 6 agosto 2021, n. 111, recante Misure urgenti per l’esercizio in sicurezza delle attività scolastiche, universitarie, sociali e in materia di trasporti” con particolare riferimento all’articolo 1;
- il “Documento per la pianificazione delle attività scolastiche, educative e formative in tutte le Istituzioni del Sistema nazionale di Istruzione per l’anno scolastico 2021/2022”, adottato con decreto del Ministro dell’istruzione del 6 agosto 2021, n. 257;
- Le Circolari del Ministero della Salute del 29 aprile 2020, n. 14915, del 22 maggio 2020, n. 17644, del 12 aprile 2021, n. 15127, dell’11 agosto 2021, n. 36254 avente ad oggetto “Aggiornamento sulle misure di quarantena e di isolamento raccomandate alla luce della circolazione delle nuove varianti SARS – CoV-2 in Italia e in particolare della diffusione della variante Delta”;
- Il verbale del CTS n. 10 del 21 aprile 2021 e la successiva nota del Ministero Istruzione n. 698 del 6 maggio 2021;
- Il “Documento tecnico sull’ipotesi di rimodulazione delle misure contenitive nel settore scolastico”, approvato dal CTS - Dipartimento della protezione civile con verbale n. 82 della seduta del 28 maggio 2020;
- il Rapporto ISS COVID-19, n. 19/2020, recante “Raccomandazioni ad interim sui disinfettanti nell’attuale emergenza COVID-19: presidi medico chirurgici e biocidi”; nr. 5443 del 22\02\2020
- Il Rapporto ISS COVID-19 n. 58/2020, recante “Indicazioni operative per la gestione di casi e focolai di SARS-CoV-2 nelle scuole e nei servizi educativi dell’infanzia”;
- il Rapporto ISS COVID-19 n. 11/2021, recante “Indicazioni ad interim per la prevenzione e gestione degli ambienti indoor in relazione alla trasmissione dell’infezione da virus SARS-CoV- 2”;
- il Rapporto ISS COVID-19 n. 12/2021, recante “Raccomandazioni ad interim sulla sanificazione di strutture non sanitarie nell'attuale emergenza COVID-19: ambienti /superfici”;
- La nota del Ministero istruzione, prot. 22 luglio 2021, n. 1107 “Avvio dell'anno scolastico 2021/22. Nota di accompagnamento alle indicazioni del Comitato Tecnico Scientifico del 12 luglio 2021 (verbale n. 34);

- IL PROTOCOLLO D'INTESA PER GARANTIRE L'AVVIO DELL'ANNO SCOLASTICO NEL RISPETTO DELLE REGOLE DI SICUREZZA PER IL CONTENIMENTO DELLA DIFFUSIONE DI COVID 19 (ANNO SCOLASTICO 2021/2022) del 14 Agosto 2021 n. 21;
- il Decreto-legge n. 111/2021 "Misure urgenti per l'esercizio in sicurezza delle attività scolastiche, universitarie, sociali e in materia di trasporti" e la conseguente nota esplicativa prot 900 del 18 Agosto 2021-
- Le Ordinanze della Regione Toscana in materia di sicurezza e salute delle Scuole
- IL DVR esistente e i suoi successivi aggiornamenti;

PIANO DI PREVENZIONE E INTERVENTO

Viene designato il seguente team, composto da:

1. Dirigente Scolastico, Dott.ssa Maria Antonia Manetta;
2. D.S.G.A., Dott.ssa Giulia Ciccarese;
3. Collaboratore Dirigente, Prof.ssa Carmela Belfiore ;
4. R.S.P.P., Ing. Alfonso Tassoni;
5. Medico Competente, Dott. Giovanni Pavese
6. il RLS Prof.ssa Anna Esposito ;

Al team sono affidati:

- A. la pianificazione e la realizzazione del piano di controllo e prevenzione delle infezioni e l'addestramento del personale all'utilizzo dei D.P.I. e alle procedure per la sanificazione ambientale;
- B. la diffusione degli obiettivi strategici del piano e dei comportamenti corretti da adottare;
- C. la formazione e informazione del personale scolastico, degli alunni e delle loro famiglie;
- D. il monitoraggio delle fonti di salute pubblica locali, regionali e nazionali per comprendere l'attività di COVID-19 nel proprio territorio;

Tale gruppo si riunirà periodicamente con le modalità del collegamento a distanza o in presenza.

INFORMAZIONE

Vengono informati tutti i lavoratori, gli studenti e chiunque entri all'interno degli ambienti scolastici e negli uffici amministrativi circa le disposizioni di sicurezza delle Autorità e quelle presenti nel seguente Protocollo di regolamentazione per il contrasto ed il contenimento della diffusione del Virus COVID-19, consegnando e/o affiggendo all'ingresso e nei luoghi maggiormente visibili dei locali scolastici, appositi depliant e infografiche informative, promuovendo la divulgazione , anche in modalità on-line, di informazioni sull'uso dei DPI, sulle modalità di svolgimento del servizio;

In particolare, le informazioni riguardano:

- l'obbligo di rimanere al proprio domicilio in presenza di febbre (oltre 37.5°C) o altri sintomi influenzali e di chiamare il proprio medico di famiglia e l'autorità sanitaria. *Considerato che oltre*

ai sintomi principali che un eventuale contagio da Covid-19 può manifestarsi anche con sintomi secondari (congiuntivite, mal di gola, sintomi gastrointestinali, etc.) per ogni alterazione del proprio stato di salute si consiglia sempre la comunicazione di eventuali sintomi secondari al proprio medico di medicina generale.

- la consapevolezza e l'accettazione del fatto di non poter fare ingresso o di poter permanere a scuola e di doverlo dichiarare tempestivamente laddove, anche successivamente all'ingresso, sussistano le condizioni di pericolo (sintomi di influenza, temperatura, provenienza da zone a rischio o contatto con persone positive al virus nei 14 giorni precedenti, ecc.);
- l'impegno a rispettare tutte le disposizioni delle autorità e del Dirigente nel fare accesso a scuola (in particolare, mantenere la distanza di sicurezza, osservare le regole di igiene delle mani e tenere comportamenti corretti sul piano dell'igiene);
- l'impegno a informare tempestivamente e responsabilmente il Dirigente Scolastico, o in sua vece il collaboratore Vicario o il Responsabile di Plesso, della presenza di qualsiasi sintomo influenzale durante l'espletamento della prestazione lavorativa, avendo cura di rimanere ad adeguata distanza dalle persone presenti.
- la scuola fornisce un'informazione adeguata sulla base delle mansioni e dei contesti lavorativi, con particolare riferimento al complesso delle misure adottate cui il personale deve attenersi in particolare sul corretto utilizzo dei DPI per contribuire a prevenire ogni possibile forma di diffusione di contagio.
- l'impegno ad utilizzare la mascherina chirurgica o altro DPI previsto dal presente piano e dalle disposizioni normative vigenti all'interno degli ambienti comuni;
- In caso di comparsa di sintomi quali quelli al comma precedente, intercorsi durante lo svolgimento dell'attività a scuola, la permanenza negli ambienti scolastici deve essere immediatamente interrotta ed il soggetto sintomatico deve essere allontanato fino a dimostrazione dell'effettivo recupero dello stato di salute in esclusione di qualsiasi possibilità di contagio da Coronavirus. A tal proposito, ove sussistano le condizioni di pericolo (sintomi di influenza, aumento della temperatura corporea, dispnea, tosse, provenienza da zone a rischio contatto con persone positive al virus nei 14 giorni precedenti, etc) il personale e gli studenti sono obbligati ad informare il proprio medico di famiglia e/o l'Autorità sanitaria territorialmente competente e di rimanere al proprio domicilio come e se da essi disposto.
- ciascun lavoratore è tenuto ad informare tempestivamente il Dirigente scolastico o un suo delegato di eventuali contatti stretti con persone positive, della presenza di qualsiasi sintomo influenzale durante l'espletamento della propria prestazione lavorativa o della presenza di sintomi negli studenti presenti all'interno dell'istituto;

AZIONI PER CONTRASTARE LA DIFFUSIONE DELL'INFEZIONE DA COVID-19

Vengono implementate le seguenti misure generali per regolare la permanenza all'interno dei locali scolastici limitando la possibile diffusione e circolazione del virus

1. All'interno ed all'esterno di ogni edificio scolastico, attraverso adeguata cartellonistica, sono indicati dei percorsi di entrata e di uscita;
2. Durante l'eventuale visita di esterni, il personale in servizio dovrà verificare gli accessi, registrando le generalità ed i riferimenti telefonici dei visitatori su apposito registro;
3. Il personale esterno ha accesso esclusivamente se munito di mascherina o altro dispositivo di protezione personale e di copertura delle vie respiratorie consentito;
4. Qualora necessario potrà essere prevista la rilevazione della temperatura corporea dei visitatori esterni;
5. Il personale scolastico è tenuto all'esibizione del Green Pass o della documentazione di esenzione prevista nel rispetto delle disposizioni previste dal D.Lg n.111 del 6 agosto 2021;
6. Addetto al controllo dei Green Pass è il Dirigente Scolastico o altro personale munito di apposita delega da parte del Dirigente stesso;
7. E' raccomandato a tutte le persone che entrano a scuola di eseguire l'igiene delle mani prima di accedere agli ambienti attraverso l'uso di igienizzanti a base alcolica.

MANTENIMENTO DEI REQUISITI STRUTTURALI ED ORGANIZZATIVI

Si rappresenta che il mantenimento di elevati livelli di salute e sicurezza sul lavoro è possibile soltanto mediante l'effettività delle misure generali e specifiche di prevenzione e protezione tanto più in condizioni emergenziali di contingentamento dei dispositivi di protezione individuale.

A tale proposito, si elencano i punti di espresso per la tutela della salute e sicurezza del lavoro:

- a) Il Dirigente Scolastico, sentito il Team, provvederà a suddividere il personale in gruppi di lavoro distinti nella predisposizione degli orari di servizio, avendo cura di ridurre al massimo il personale esposto.
- b) Sono definite le procedure di accesso ai vari percorsi come ai successivi punti: modalità di ingresso a scuola e agli uffici amministrativi; modalità di accesso dei fornitori esterni e visitatori e gestione entrata e uscita del personale;
- c) Sono definite le modalità di accesso da parte delle ditte esterne (DUVRI) come: al successivo punto modalità di accesso dei fornitori esterni e visitatori;
- d) E' prevista la verifica dell'approvvigionamento e distribuzione dei dispositivi di protezione

- individuale come ai successivi punti: dispositivi di protezione individuale e “allegato procedure di vestizione svestizione dei dispositivi di protezione individuale (DPI) e indicazioni per un utilizzo razionale;
- e) E' prevista la verifica delle procedure di vestizione, uso e svestizione dei dispositivi di protezione individuale come ai successivi punti: dispositivi di protezione individuale e “allegato procedure di vestizione svestizione dei dispositivi di protezione individuale (DPI) e indicazioni per un utilizzo razionale;
 - f) E' prevista la verifica delle procedure di sanificazione degli ambienti e pulizia degli ambienti come ai successivi punti: pulizia e sanificazione a scuola e procedure per la sanificazione ambientale;
 - g) E' prevista la verifica delle procedure di disinfezione dei materiali riutilizzabili come ai successivi punti: pulizia e sanificazione in azienda e procedure per la sanificazione ambientale;
 - h) E' prevista la verifica delle procedure di gestione dei rifiuti potenzialmente infetti come ai successivi punti: procedure per la sanificazione ambientale e procedure di gestione dei rifiuti potenzialmente infetti.

MODALITÀ' DI INGRESSO A SCUOLA E AGLI UFFICI AMMINISTRATIVI

Come previsto dal D.L 111 del 06/08/2021, dal 1° settembre 2021 e fino al 31 dicembre 2021, termine di cessazione dello stato di emergenza, al fine di tutelare la salute pubblica e mantenere adeguate condizioni di sicurezza nell'erogazione in presenza del servizio essenziale di istruzione, tutto il personale scolastico del sistema nazionale di istruzione e universitario, nonché gli studenti universitari, devono possedere e sono tenuti a esibire su richiesta la certificazione verde COVID-19 di cui all'articolo 9, comma 2.

Il personale, di qualsiasi funzione e livello, prima dell'accesso al luogo di lavoro ed a ogni turnazione, potrà essere sottoposto al controllo della temperatura corporea per il tramite di termometro frontale a raggi infrarossi. Se tale temperatura risulterà superiore ai 37,5°C, non sarà consentito l'accesso ai luoghi di lavoro. La misurazione della temperatura corporea sarà effettuata immediatamente all'ingresso della scuola (uscio della porta e senza toccare niente) ed alla presenza di un solo altro dipendente, che è l'incaricato dal Dirigente Scolastico e che indossa una mascherina chirurgica.

A tal riguardo, se tale temperatura risulterà superiore ai 37,5°C, le persone in tale condizione saranno momentaneamente isolate (all'interno di un locale appositamente identificato) e fornite di mascherine non dovranno recarsi al Pronto Soccorso, ma dovranno contattare nel più breve tempo possibile il proprio medico curante e seguire le sue indicazioni.

Nella rilevazione della temperatura corporea, saranno garantite tutte le procedure di sicurezza ed organizzative al fine di proteggere i dati personali eventualmente raccolti secondo la normativa vigente.

Il Dirigente Scolastico informa preventivamente il personale, e chi intende fare ingresso a scuola, della preclusione dell'accesso a chi, negli ultimi 14 giorni, abbia avuto contatti con soggetti risultati positivi al COVID-19 o provenga da zone a rischio secondo le indicazioni dell'OMS.

L'ingresso a scuola di lavoratori già risultati positivi all'infezione da COVID-19 dovrà essere preceduto da una preventiva comunicazione avente ad oggetto la certificazione medica da cui risulti l'avvenuta negativizzazione" del tampone secondo le modalità previste e rilasciata dal dipartimento di prevenzione territoriale di competenza.

Qualora, per prevenire l'attivazione di focolai epidemici, nelle aree maggiormente colpite dal virus, l'autorità sanitaria competente disponga misure aggiuntive specifiche, come ad esempio, l'esecuzione del tampone per i lavoratori, il Dirigente Scolastico fornirà la massima collaborazione.

Il personale scolastico rispetta le prescrizioni previste dalla normativa vigente in materia di prevenzione e contrasto della diffusione del Covid – 19. Il rispetto di tali prescrizioni, ivi inclusi le linee guida e i protocolli di cui al comma 3 dell'art. 1 del decreto-legge n. 111/2021, nonché i protocolli richiamati dall'art. 29 bis del decreto legge n. 23 del 2020, rende adempiuti gli obblighi di cui all'art. 2087 del codice civile. Di conseguenza, l'applicazione nelle istituzioni scolastiche delle prescrizioni contenute nel presente protocollo, condiviso con le organizzazioni sindacali, determina per tutto il personale scolastico, chiamato all'attuazione delle misure sulla prevenzione e sicurezza Covid-19, il regime probatorio di imputazione della responsabilità di cui all'art. 29-bis del decreto-legge n. 23/2020, così come previsto dalla normativa vigente;

MODALITÀ' DI ACCESSO DEI FORNITORI ESTERNI E VISITATORI

Per l'accesso di fornitori esterni vengono individuate le seguenti procedure di ingresso, transito e uscita, mediante modalità, percorsi e tempistiche predefinite, al fine di ridurre le occasioni di contatto con il personale in forza negli uffici coinvolti.

Si precisa che, per accedere alla sede degli uffici di segreteria e' necessario utilizzare il citofono esterno. L'accesso sarà consentito dal personale addetto, avendo cura di evitare assembramenti nei locali scolastici.

Al fine di applicare quindi le opportune misure di prevenzione contro l'infezione da Coronavirus COVID-19 si invitano inoltre gli utenti a seguire scrupolosamente anche le seguenti indicazioni:

- E' opportuno rivolgersi agli uffici soltanto in caso di effettiva necessità, rinviando tutti gli accessi non strettamente necessari;
- Evitare di recarsi a scuola in gruppi di più persone, limitando l'accesso soltanto al diretto interessato;
- Utilizzare, in tutti i casi in cui ciò è possibile, gli strumenti di comunicazione a distanza (telefono, posta elettronica, videoconferenza, PEC, ecc.);
- Privilegiare l'accesso su prenotazione, contattando preventivamente gli uffici interessati, al fine di limitare gli assembramenti negli spazi destinati all'attesa.
- I fornitori esterni/trasportatori/altro annunciano il loro arrivo citofonando. Resteranno all'esterno della sede scolastica e consegneranno quanto di loro spettanza (merci o documenti) al personale in turno

che, equipaggiato di idonei DPI provvederà a trasportarli all'interno dell'istituto. Se il materiale da consegnare o la prestazione sia espletabile solo dal fornitore stesso sarà consentito l'accesso solo dopo l'igiene delle mani e la registrazione su apposito modello, all'uopo costituito.

Durante l'eventuale ingresso a scuola le porte di accesso agli ambienti resteranno chiuse se non direttamente interessate dall'intervento; il personale in servizio provvederà a verificare gli accessi, registrando le generalità ed i riferimenti telefonici dei fornitori/manutentori su apposito registro.

In caso di lavoratori dipendenti da aziende terze che operano all'interno dell'edificio scolastico (es. manutentori, fornitori, ecc.) che risultassero positivi al tampone COVID-19, l'appaltatore dovrà informare immediatamente la scuola ed entrambi dovranno collaborare con l'autorità sanitaria fornendo elementi utili all'individuazione di eventuali contatti stretti.

La scuola darà, all'impresa appaltatrice, completa informativa dei contenuti del presente Protocollo e vigilerà affinché i lavoratori della stessa o delle aziende terze che operano a qualunque titolo nel perimetro scolastico, ne rispettino integralmente le disposizioni.

PULIZIA E SANIFICAZIONE A SCUOLA

La scuola, a mezzo dei collaboratori scolastici, assicura la pulizia giornaliera e la sanificazione periodica dei locali, degli ambienti, delle postazioni di lavoro e delle aree comuni.

Nel piano di pulizia sono inclusi:

- gli ambienti di lavoro e le aule;
- le palestre;
- le aree comuni;
- le aree ristoro e mensa;
- i servizi igienici e gli spogliatoi (se presenti);
- le attrezzature e postazioni di lavoro o laboratorio ad uso promiscuo;
- materiale didattico e ludico;
- le superfici comuni ad alta frequenza di contatto (es. pulsantiere, maniglie, telefoni).

In tal senso, le istituzioni scolastiche provvederanno a:

- assicurare quotidianamente, accuratamente e ripetutamente le operazioni di pulizia previste dal Rapporto ISS COVID-19 n. 12/2021, nonché dal Rapporto ISS COVID-19, n. 19/2020;
- utilizzare materiale detergente, con azione virucida, come previsto dal Rapporto ISS COVID-19, n. 12/2021, nonché dall'allegato 1 del Documento CTS del 28 maggio 2020;
- garantire la adeguata aerazione di tutti i locali, mantenendo costantemente (o il più possibile) aperti gli infissi esterni dei servizi igienici. Si consiglia che questi ultimi vengano sottoposti a pulizia almeno due volte al giorno, eventualmente anche con immissione di liquidi a potere virucida negli scarichi fognari delle toilette;

- sottoporre a regolare detergenza le superfici e gli oggetti (inclusi giocattoli, attrezzi da palestra e laboratorio, utensili vari, etc.) destinati all'uso degli alunni.

È richiesta particolare attenzione alle modalità di sanificazione degli ambienti della scuola dell'Infanzia.

Pulizia ordinaria degli ambienti:

In aule, laboratori, uffici e altri ambienti verranno applicate le misure di pulizia di seguito riportate.

I luoghi e le aree potenzialmente contaminati da COVID-19 devono essere sottoposti a completa pulizia con acqua e detersivi comuni prima di essere nuovamente utilizzati. Per la decontaminazione, si raccomanda l'uso di ipoclorito di sodio 0,1% dopo pulizia. Per le superfici che possono essere danneggiate dall'ipoclorito di sodio, utilizzare etanolo al 70% dopo pulizia con un detersivo neutro. Durante le operazioni di pulizia con prodotti chimici, assicurare la ventilazione degli ambienti. Tutte le operazioni di pulizia devono essere condotte da personale che indossa DPI (filtrante respiratorio, protezione facciale, guanti monouso), e seguire le misure indicate per la rimozione in sicurezza dei DPI (svestizione). Vanno pulite con particolare attenzione tutte le superfici toccate di frequente, quali superfici di muri, porte e finestre, superfici dei servizi igienici e sanitari. Le tende e altri materiali di tessuto devono essere sottoposti a un ciclo di lavaggio con acqua calda a 90°C e detersivo. Qualora non sia possibile il lavaggio a 90°C per le caratteristiche del tessuto, aggiungere il ciclo di lavaggio con candeggina o prodotti a base di ipoclorito di sodio.

Per gli uffici ed i laboratori è garantita la pulizia a fine turno e la sanificazione periodica di tastiere, schermi touch, mouse con adeguati detersivi.

Nelle aree geografiche a maggiore endemia o se si sono registrati casi sospetti di COVID-19, in aggiunta alle normali attività di pulizia, sarà necessario prevedere, alla riapertura, una sanificazione straordinaria degli ambienti, ad opera del personale interno o di ditte specializzate, delle postazioni di lavoro e delle aree comuni, come previsto dal Rapporto ISS COVID-19, n. 12/2021, nonché dall'allegato 1 del Documento CTS del 28 maggio 2020.

Nella declinazione delle misure del presente Protocollo all'interno dei luoghi di lavoro scolastici sulla base del complesso dei rischi valutati e, a partire dalla mappatura delle diverse attività scolastiche, si adotteranno i seguenti prodotti:

Per l'igiene delle mani: Soluzione idroalcolica, Sapone, Salviette monouso.

Per pulizia ambienti: Detersivi, Disinfettanti con ipoclorito di sodio allo 0,5% (equivalente a 5000 ppm) per la disinfezione di superfici toccate frequentemente e dei bagni, e allo 0,1% (equivalente a 1000 ppm) per le altre superfici;

Disinfettanti con alcol etilico al 70% per attrezzature riutilizzabili. Sacchetti per lo smaltimento dei rifiuti.

Pulizia degli ambienti in caso di presenza di persone con positività al virus :

In caso di confermata positività al virus, deve essere effettuata una pulizia e disinfezione supplementare rispetto alle ordinarie attività di pulizia. Se operata dal personale scolastico addetto, si provvede a chiudere le aree utilizzate dalla persona positiva al virus SARS-CoV-2 e si attua la sanificazione degli ambienti nel rispetto di quanto indicato nella Circolare 5443 del Ministero della Salute del 22/02/2020 di cui si riporta un estratto :

“PULIZIA DI AMBIENTI NON SANITARI DOVE ABBIANO SOGGIORNATO CASI CONFERMATI COVID”

In stanze, uffici pubblici, mezzi di trasporto, scuole e altri ambienti non sanitari dove abbiano soggiornato casi confermati di COVID-19 prima di essere stati ospedalizzati verranno applicate le misure di pulizia di seguito riportate.

A causa della possibile sopravvivenza del virus nell'ambiente per diverso tempo, i luoghi e le aree potenzialmente contaminati da SARS-CoV-2 devono essere sottoposti a completa pulizia con acqua e detersivi comuni prima di essere nuovamente utilizzati. Per la decontaminazione, si raccomanda l'uso di ipoclorito di sodio 0,1% dopo pulizia. Per le superfici che possono essere danneggiate dall'ipoclorito di sodio, utilizzare etanolo al 70% dopo pulizia con un detersivo neutro.

Durante le operazioni di pulizia con prodotti chimici, assicurare la ventilazione degli ambienti.

Tutte le operazioni di pulizia devono essere condotte da personale che indossa DPI (filtrante respiratorio FFP2 o FFP3, protezione facciale, guanti monouso, camice monouso impermeabile a maniche lunghe, e seguire le misure indicate per la rimozione in sicurezza dei DPI (svestizione). Dopo l'uso, i DPI monouso vanno smaltiti come materiale potenzialmente infetto.

Vanno pulite con particolare attenzione tutte le superfici toccate di frequente, quali superfici di muri, porte e finestre, superfici dei servizi igienici e sanitari. La biancheria da letto, le tende e altri materiali di tessuto devono essere sottoposti a un ciclo di lavaggio con acqua calda a 90°C e detersivo. Qualora non sia possibile il lavaggio a 90°C per le caratteristiche del tessuto, aggiungere il ciclo di lavaggio con candeggina o prodotti a base di ipoclorito di sodio).

Maggiori informazioni sulle procedure sono disponibili nel rapporto COVID ISS 12/2021 Raccomandazioni ad interim sulla sanificazione di strutture non sanitarie nell'attuale emergenza COVID-19.

PRECAUZIONI IGIENICHE PERSONALI

È obbligatorio che le persone presenti a scuola adottino tutte le precauzioni igieniche, in particolare per le mani. La scuola mette a disposizione idonei mezzi detersivi per le mani. È raccomandata la frequente pulizia delle mani con acqua e sapone. I detersivi per le mani sono accessibili a tutti i lavoratori anche grazie a specifici dispenser che sono stati collocati in punti facilmente individuabili da apposita cartellonistica.

DISPOSITIVI DI PROTEZIONE INDIVIDUALE

L'adozione delle misure di igiene e dei dispositivi di protezione individuale indicati nel presente Protocollo è fondamentale. È obbligatorio quindi per chiunque entri negli ambienti scolastici, adottare precauzioni igieniche e l'utilizzo di mascherina.

Da parte degli studenti, è obbligatorio l'utilizzo di mascherina per la protezione delle vie respiratorie,

preferibilmente di tipo chirurgico (solo di tipo chirurgico ove non sia possibile rispettare il distanziamento) (come da indicazione Piano Scuola 2021/22) salvo che per i bambini di età inferiore ai sei anni e per i soggetti con patologie o disabilità incompatibili con l'uso della mascherina.

Per chiarezza si riporta il seguente parere indicato dal Ministero dell'Istruzione nella Nota Tecnica del 13/08/2021 al D.L. 111/2021:

“3a) L'obbligo di utilizzo della mascherina riguarda i bambini dai sei anni in su (CTS verbale 124 del 8 novembre 20208). La misura pare doversi adattare al contesto scolastico in cui questi sono inseriti. Ovvero, in ragione di principi di coerenza e ragionevolezza funzionali alla didattica, non pare necessario l'utilizzo della mascherina nella scuola dell'infanzia anche per i piccoli che hanno compiuto 6 anni e invece pare necessario lo sia nella scuola primaria, anche per gli alunni che i 6 anni li debbono ancora compiere.”

Le mascherine inoltre, dovranno essere utilizzate in conformità a quanto previsto dalle indicazioni dell'Organizzazione mondiale della sanità.

Nella declinazione delle misure del presente Protocollo all'interno dei luoghi di lavoro scolastici sulla base del complesso dei rischi valutati e, a partire dalla mappatura delle diverse attività scolastiche, si adotteranno i seguenti idonei DPI:

LAVORATORI

È previsto, per tutti i lavoratori che condividono spazi comuni, l'utilizzo di una mascherina chirurgica, come normato dal D.L. n. 9 (art. 34) in combinato con il D.L. n. 18 (art 16 c. 1) Caratteristiche mascherine: marcatura CE, conformità UNI EN 14683:2019.

Utilizzo guanti monouso

Caratteristiche guanti: marcatura CE, conformità EN ISO 374-5:2016 - VIRUS e EN ISO 374- 1:2016

Dispositivi di protezione individuale oltre a quelli già previsti nel DVR:

- 1) **Insegnante scuola elementare e media, personale di segreteria e collaboratori scolastici durante l'attività di sorveglianza :**
mascherina chirurgica;
- 2) **Insegnante/collaboratore scolastico di scuola materna:**
mascherina chirurgica;
durante le attività che implicano una distanza inferiore a un metro, occorre che il personale indossi la mascherina chirurgica + visiera leggera;
durante le azioni di cura, che implicano vicinanza massima (cambio, igiene personale dei bambini, addormentamento) occorre che il personale indossi la mascherina chirurgica + visiera leggera + guanti monouso se necessario;
- 3) **Insegnante di sostegno:**
mascherina chirurgica;
solo per i casi in cui non è possibile mantenere la distanza di 1 mt dagli studenti che non possono indossare mascherina, Visiera Leggera + mascherina chirurgica e a seconda dei casi guanti monouso, camice monouso;
- 4) **Personale addetto alle pulizie ordinarie:**

Visiera Leggera + mascherina chirurgica UNI EN 14683, guanti monouso, camice monouso.

- 5) **Personale addetto alle pulizie di ambienti dove abbiano soggiornato casi COVID positivi:**
filtrante respiratorio FFP2 o FFP3, protezione facciale, guanti monouso, camice monouso impermeabile a maniche lunghe (circolare del Ministro della Salute 0005443-22/02/2020);
- 6) **Addetto alla stanza di isolamento di COVID sospetto**
Visiera Leggera + mascherina FFP2 UNI EN 149 (nell'impossibilità di reperimento si potrà far uso della mascherina KN95), camice monouso.

La modalità di dismissione dei dispositivi di protezione individuale non più utilizzabili è quella indicata nel Rapporto ISS COVID-19 n. 26/2020 del 18/05/2020:

“Per quelle attività lavorative per le quali esistono già flussi di rifiuti assimilati ai rifiuti urbani indifferenziati (codice EER 200301), si raccomanda il conferimento di mascherine e guanti monouso con tali rifiuti.”

“Si raccomanda, in ogni caso, di predisporre regole e procedure opportune per indicare ai lavoratori di NON gettare i guanti e le mascherine monouso in contenitori non dedicati a questo scopo, quali, per esempio, cestini individuali dei singoli ambienti di lavoro, o cestini a servizio di scrivanie o presenti lungo corridoi, nei locali di ristoro, nei servizi igienici o presenti in altri luoghi frequentati e frequentabili da più soggetti.

La frequenza di ricambio dei sacchi interni ai contenitori dipenderà dal numero di mascherine e guanti monouso utilizzati quotidianamente nonché dal tipo di contenitori/sacchi messi a disposizione dal datore di lavoro.”

GESTIONE UFFICI E SPAZI COMUNI

L'accesso agli uffici e agli spazi comuni è contingentato (viene calcolata la presenza di massimo una persona ogni 4.27 mq espresso dal corpo ellisse che occupa una persona e della distanza di 1 metro tra le persone attorno), con la previsione di una ventilazione continua dei locali, di un tempo ridotto di sosta all'interno di tali spazi e con il mantenimento della distanza di sicurezza di 1 metro tra le persone che li occupano.

È garantita ed effettuata la sanificazione periodica e la pulizia giornaliera, con appositi detergenti di tutti gli ambienti scolastici, delle tastiere, dei distributori di bevande e snack, dei monitor, delle tastiere del mouse, delle stampanti e di ogni altra dotazione tecnologica anche al fine di lasciare luoghi idonei al deposito degli indumenti da lavoro e garantire idonee condizioni igieniche sanitarie.

SCUOLA PRIMARIA e SECONDARIA di PRIMO GRADO

Gli spazi didattici di seguito analizzati, tenendo conto dei diversi ordini di scuola, sono le aule ordinarie, i laboratori e le aule attrezzate, la palestra e la refezione scolastica. A parte verranno considerati gli spazi comuni non didattici in senso stretto, quali gli atri e i corridoi.

A) Aule didattiche ordinarie

Per mettere in pratica il principio del distanziamento fisico, che costituisce una delle più importanti misure di prevenzione del rischio di contagio da COVID-19, si è individuato il numero massimo di allievi e il numero massimo di banchi attraverso la predisposizione di tavole grafiche in scala nelle quali è rappresentato il Lay Out dell'aula con le misure di distanziamento previste dal CTS tra le rime buccali dei ragazzi e tra i ragazzi e l'insegnante, e in conformità delle disposizioni della Regione Toscana. Tale rappresentazione individua la massima capienza dell'aula.

In ogni aula sono attuate le seguenti indicazioni:

- E' affisso in corrispondenza della porta di ingresso il numero massimo di persone che può contenere l'aula distinto per di ragazzi e insegnanti;

- gli arredi (armadi, scaffalature, attrezzature didattiche, ecc.) sono ridotti al minimo indispensabile, anche per un problema di pulizia e disinfezione dell'aula più facile ed efficace;
- sono segnati sul pavimento la posizione corretta dei posti occupati dagli alunni e dai docenti o dei banchi, in modo che possa essere facilmente ripristinata dopo ogni eventuale spostamento (ad esempio per le pulizie);
- sono rimossi provvisoriamente eventuali banchi doppi, che, non potendo essere utilizzati in entrambe le postazioni, costituiscono un inutile ingombro di spazio e riducono sensibilmente la capienza dell'aula;
- ogni aula è dotata di dispenser di soluzione alcolica, ad uso sia degli allievi che dei docenti e indicazioni sulla corretta igiene delle mani, bobina di carta assorbente, cestini per fazzoletti di carta.;
- dove necessario e possibile, gli appendiabiti saranno posti esternamente all'aula e con eventuale distanziamento dei ganci.
- ogni insegnante, assicura a inizio e fine lezione, la igienizzazione della propria postazione, composta di tastiera, schermo, mouse, tavolo e seduta con gli appositi prodotti messi a sua disposizione (soluzione di etanolo al 70%, bobina di carta).

B) Laboratori e aule attrezzate

Nei laboratori e aule attrezzate dove non è possibile modificare il layout dei banchi o delle postazioni di lavoro, a causa dei vincoli imposti dalla posizione rigida di gran parte delle attrezzature e dei cablaggi tecnici (elettrici, elettronici, ecc.) si attua il principio del distanziamento fisico mediante l'indicazione delle postazioni fisse che possono essere utilizzate e l'indicazione di divieto di utilizzo delle postazioni che non rispettano il distanziamento previsto di almeno 1 m. Tali indicazioni vengono segnalate mediante adesivi sui banchi o a terra in corrispondenza della postazione medesima.

Anche in questo caso è stato realizzato il Lay Out del laboratorio dove sono rappresentati i banchi, macchine, attrezzature e le relative postazioni ammesse e postazioni non utilizzabili ai fini del distanziamento.

La stessa valutazione è stata fatta per il personale docente in modo che possa mantenere almeno 2 m di distanza dall'allievo più vicino, stando nella sua posizione fissa.

Il personale può spostarsi dalla sua posizione fissa, muoversi tra i banchi o le postazioni di lavoro e avvicinarsi agli allievi solo se indossa la mascherina chirurgica (così come gli allievi stessi).

In ogni laboratorio saranno attuate le seguenti indicazioni:

- saranno esposti all'esterno del laboratorio o dell'aula attrezzata un cartello indicante la sua massima capienza;
- il laboratorio e le attrezzature utilizzate saranno igienizzate prima dell'accesso di nuove classi;
- ogni laboratorio e aula attrezzata saranno dotati di dispenser di soluzione alcolica, ad uso sia degli allievi che del personale.

C) Palestra

Per le attività di attività motoria, deve essere garantito un distanziamento interpersonale tra gli allievi di almeno 2 m ed altrettanto tra gli allievi e il docente, privilegiando le attività fisiche individuali la cui intensità consenta il mantenimento della mascherina, strettamente consigliato, quando esercitate in locali interni.

Si distinguono le seguenti indicazioni per le attività all'aperto e per le attività che si svolgono nelle palestre scolastiche:

1. nelle zone bianche, le attività di squadra sono possibili ma, specialmente al chiuso, dovranno essere privilegiate le attività individuali.
2. in zona gialla e arancione, si raccomanda lo svolgimento di attività unicamente di tipo individuale.

Nelle attività all'aperto in zona bianca è possibile non utilizzare la mascherina.

In questa fase della pandemia, si prevede il NON UTILIZZO dei locali spogliatoi.

I ragazzi provvederanno a cambiarsi le scarpe comuni con scarpe da ginnastica esclusivamente dedicate, in classe o in prossimità della palestra.

Nella Palestra saranno attuate le seguenti indicazioni:

- si espone all'esterno della palestra un cartello indicante il numero massimo di ragazzi che vi possono operare contemporaneamente;

- si attuata la igienizzazione della palestra e delle attrezzature utilizzate prima dell'accesso di nuove classi;
- durante la stagione favorevole sarà privilegiata l'attività motoria all'esterno;
- la palestra è dotata di dispenser di soluzione alcolica, ad uso sia degli allievi che del personale.

Solo in zona BIANCA sarà possibile l'utilizzo della palestra e altri locali scolastici ad essa annessi, al termine dell'orario scolastico, in concessione a Società sportive o Associazioni, previa sottoscrizione di uno specifico accordo con il concessionario, nel quale si regola esplicitamente gli obblighi di pulizia e disinfezione, da condurre obbligatoriamente al termine delle attività medesime, non in carico al personale della scuola. Le attività da parte di soggetti esterni saranno sospese in caso di ingresso in zona gialla o arancio fino al rientro in zona bianca.

D) Refezione scolastica

Nelle scuole dove rimangono disponibili i locali mensa, questi, possono essere utilizzati solo nel rispetto del principio del distanziamento fisico di almeno 1 m tra tutti gli allievi seduti a mangiare. In tal caso il locale mensa viene utilizzato come indicato nel corrispondente Lay Out indicante i posti utilizzabili per ogni tavolo e il distanziamento tra tavoli. Il Lay Out individua il numero massimo di allievi che possono utilizzare contemporaneamente il locale. Dove necessario vengono effettuati due o più turni di refezione, prevedendo la pulizia e igienizzazione del locale e degli arredi tra un turno e l'altro.

Quando questa modalità non è percorribile o non sufficiente in virtù degli spazi o della particolare numerosità dell'utenza, l'Ente locale con l'istituzione scolastica e con la ditta concessionaria del servizio, ha previsto l'erogazione del pasto all'interno dell'aula didattica, opportunamente areata e igienizzata al termine della lezione e al termine del pasto stesso, nel rispetto delle indicazioni operative della REGIONE TOSCANA. Il personale servente è obbligato all'utilizzo dei dispositivi di protezione delle vie respiratorie.

SPAZI COMUNI NON DIDATTICI

Gli spazi comuni non didattici sono gli ambienti interni all'edificio scolastico non deputati espressamente alla didattica, quali l'ingresso, l'atrio, i corridoi, l'area ricreazione, la sala insegnanti, i servizi igienici, ecc.

A) Ricreazione

Per la ricreazione è preferibile utilizzare spazi esterni all'edificio. In caso di condizioni meteorologiche avverse si potranno utilizzare gli ambienti interni previo contingentamento, ovvero, utilizzando a rotazione su base giornaliera dello spazio corridoio antistante l'aula o l'atrio. Tale utilizzo deve rispettare il criterio di esclusività dello spazio utilizzato in riferimento al gruppo classe nonché lo stazionamento di breve durata (massimo 15 minuti) utilizzando la mascherina e il distanziamento.

Durante la ricreazione negli spazi dedicati è favorito il necessario ricambio dell'aria.

Indicazioni:

- per la ricreazione effettuata all'interno, preferibilmente sono assegnati permanentemente singoli spazi agli stessi gruppi di classi o in carenza di spazio è attuata una rotazione a cadenza giornaliera;
- in caso di difficoltà a reperire spazi interni utilizzabili e ferma restando la priorità dell'utilizzo di spazi esterni, si valuta la possibilità di effettuare la ricreazione in tempi diversi.

B) Sala insegnanti

La sala insegnanti può essere regolarmente utilizzata, ma nel rispetto del principio del distanziamento fisico di almeno 1 m tra tutte le persone che la occupano. Il numero massimo di persone presenti contemporaneamente viene calcolato empiricamente nella misura di $\frac{1}{4}$ della superficie lorda (complessiva) della sala (in mq). Si prevede la permanenza all'interno del locale per il tempo strettamente necessario. A tale scopo saranno eliminate le sedute e le postazioni fisse.

E' bene esporre all'esterno della sala insegnanti un cartello indicante la sua massima capienza.

Resta confermata anche per la sala insegnanti l'applicazione delle altre misure di prevenzione del rischio di contagio da COVID-19, vale a dire l'utilizzo della mascherina chirurgica, l'arieggiamento frequente dell'ambiente (almeno 5 minuti ogni ora) e la presenza di un dispenser di soluzione alcolica.

E' predisposto il registro degli accessi per la tracciabilità dei contatti all'interno della sala insegnanti con l'indicazione del nome, cognome, ora di ingresso e ora di uscita.

C) Servizi igienici

I servizi igienici sono sottoposti a pulizia tre volte al giorno nelle scuole a tempo parziale e 4 volte al giorno nelle scuole a tempo pieno, anche con immissione di liquidi a potere virucida negli scarichi fognari delle toilette e su tutte le superfici che possono essere toccate (compresa la rubinetteria).

L'accesso al locale antibagno viene consentito a un bambino per volta, ed è predisposto nel corridoio il punto di attesa a pavimento a 100 cm dalla porta.

I servizi igienici sono dotati di dispenser di sapone e salviette o carta.

D) Aree di distribuzione di bevande e snack

Per quanto riguarda le aree di distribuzione di bevande e snack, il Dirigente scolastico ne indica le modalità di utilizzo, eventualmente anche nel Regolamento di Istituto, al fine di evitare il rischio di assembramento e il mancato rispetto del distanziamento fisico.

SCUOLA DELL'INFANZIA

Per la scuola dell'infanzia le linee guida ministeriali non prevedono l'obbligo di distanziamento fisico tra i bambini, ma "raccomandano" un'organizzazione delle attività educative e didattiche che valorizzino l'utilizzo di tutti gli spazi interni ed esterni, privilegiando, ove possibile, e limitatamente al verificarsi di condizioni climatiche favorevoli, l'utilizzo di spazi aperti.

In coerenza con le citate linee guida e le disposizioni regionali, a seguito di sopralluoghi effettuati nei plessi dell'infanzia, sono state previste le misure seguenti.

Stabilità dei gruppi

Sono organizzati gruppi-sezione preferibilmente stabili ed identificabili ovvero oggetto di attenta registrazione. Per quanto possibile, in relazione alla disponibilità di personale ausiliario e nei casi di eventuali sostituzioni, si mantiene la stabilità le figure adulte di riferimento.

E' istituito un registro presenze giornaliera, da conservare per almeno 14 giorni, da poter consultare per tracciare eventuali contagi;

Organizzazione degli ambienti

Gli ambienti e le aree esterne sono organizzate preferibilmente in modo da limitare l'uso promiscuo dello stesso spazio da gruppi-sezione diversi tranne nei casi di attività laboratoriali o nel caso delle monosezioni e gruppi misti dove presenti. Tale organizzazione avviene anche con l'ausilio di arredi.

Dove, ambienti con funzione educativa diversa vengano fruiti da gruppi-sezione diversi, in diversi momenti, si prevede la pulizia e disinfezione dello spazio prima e dopo l'utilizzo. In tal caso si fa ricorso a una tabella che registri e programmi la turnazione nei vari ambienti (interni ed esterni), alternata dalla pulizia e disinfezione degli stessi.

Nei locali, in particolare aule, devono essere periodicamente aperte le finestre per garantire un ricambio d'aria regolare e sufficiente; nello specifico si prevede almeno un'apertura di almeno 5 minuti ogni ora.

Materiale ludico-didattico

È fondamentale educare i bambini ad una corretta igiene delle mani, prima e dopo l'utilizzo del materiale ludico-educativo.

Tutto il materiale ludico-didattico utilizzato in struttura viene frequentemente pulito. Il materiale che non può essere pulito deve essere sostituito o non utilizzato per almeno 7 giorni (tempo generalmente individuato come massimo per la sopravvivenza del virus SARS-CoV-2 sulle principali superfici – vedi Rapporto ISS COVID-19 n. 25/2020 del 15/05/2020).

Ciascuna sezione utilizza oggetti e giocattoli in maniera esclusiva.

In relazione alla necessità di pulizia e sanificazione dei materiali presenti nella struttura, si prevede di limitare

la quantità degli oggetti presenti, prediligendo la qualità degli stessi e/o la loro alternanza.

Oggetti personali

E' vietato far portare oggetti e giochi da casa; ogni oggetto che giunge da fuori deve essere pulito accuratamente all'ingresso.

Gli oggetti personali (indumenti, succhiotti, ...) devono essere custoditi in appositi contenitori, separati ed identificabili.

Si adotta la seguente procedura per la pulizia e disinfezione degli oggetti personali (indumenti, succhiotti, borraccia...):

Il genitore consegna gli oggetti personali già identificati con il nome del bambino in un'apposita busta di nylon o contenitore in plastica che viene presa in carico dal personale. Gli oggetti vengono prontamente igienizzati con appositi detergenti, risciacquati e riposti in un una nuova busta/contenitore dove sono conservati fino all'utilizzo da parte del bambino.

Utilizzo dei bagni

Ogni gruppo-sezione organizza l'utilizzo del bagno al fine di evitare sovraffollamento.

Sono previste le opportune attività di pulizia e disinfezione secondo il cronoprogramma delle pulizie.

Accoglienza e ricongiungimento

Al fine di differenziare e ridurre il carico e il rischio di assembramento sono state stabiliti gli orari e le modalità di ingresso e di uscita dei bambini, per ogni sezione. Inoltre, sono adottate le seguenti misure:

Si prevedere pulizia e areazione frequente di tale zona.

Si prevedono tempi diversi di ingresso e di uscita, concordati con le famiglie.

Dove possibile, si attua una differenziazione fra ingresso e uscita.

L'accompagnamento del bambino è consentito da parte di un solo adulto di riferimento.

Ambientamento e riambientamento

Viene organizzato in modo scaglionato, in modo da evitare sovraffollamento.

E' istituito un registro presenze anche degli adulti presenti durante l'ambientamento, da conservare presso la struttura per almeno 14 giorni.

E' prevista la presenza di una unica figura di riferimento per l'ambientamento, in modo da ridurre il numero di persone presenti in struttura.

Refezione

La refezione è organizzata in ogni plesso in modo da evitare affollamento in riferimento allo spazio utilizzato.

La Refezione viene svolta dalle sezioni, dove necessario a rotazione, all'interno del salone e/o negli spazi esterni ben delimitati in base al mantenimento dello stesso riferimento spaziale per ciascuna sezione.

ORGANIZZAZIONE SCOLASTICA

Il lavoro in presenza, nel rispetto delle disposizioni e prescrizioni legate all'emergenza, è la modalità ordinaria di espletamento della prestazione lavorativa. Rimane tuttavia possibile una rimodulazione dello stesso o l'utilizzo a percentuali di smart working qualora le condizioni della diffusione del contagio lo ritengano opportuno, in quanto utile e modulabile strumento di prevenzione, ferma la necessità che il Dirigente Scolastico garantisca adeguate condizioni di supporto al lavoratore e alla sua attività (assistenza nell'uso delle apparecchiature, modulazione dei tempi di lavoro e delle pause).

È garantito il rispetto del distanziamento sociale, anche attraverso una rimodulazione degli spazi di lavoro negli uffici, compatibilmente con gli spazi degli stessi.

L'articolazione del lavoro potrà essere ridefinita con orari differenziati che favoriscano il distanziamento sociale riducendo il numero di presenze in contemporanea nel luogo di lavoro e prevenendo assembramenti all'entrata e all'uscita con flessibilità di orari.

GESTIONE ENTRATA E USCITA DEI DIPENDENTI

Si favoriscono orari e luoghi di ingresso/uscita differenziati in modo da evitare il più possibile contatti nelle zone comuni (ingressi,atrii ecc.). Si invitano i dipendenti ad evitare contatti nelle zone comuni e a mantenere il metro di distanza.

Sono previste una porta di entrata e una porta di uscita da questi locali ed è garantita la presenza di detergenti segnalati da apposite indicazioni anche nelle aree comuni e all'ingresso.

GESTIONE DI UNA PERSONA SINTOMATICA A SCUOLA

Nel caso in cui una persona presente a scuola sviluppi febbre e sintomi di infezione respiratoria quali la tosse, lo deve dichiarare immediatamente al Dirigente Scolastico, si dovrà procedere al suo isolamento in base alle disposizioni dell'autorità sanitaria e a quello degli altri presenti dai locali.

Per la gestione dei casi sintomatici all'interno delle scuole, facciamo riferimento alle indicazioni della Regione Toscana OPR n.47 del 13/05/2021 in cui si prevedono una serie di scenari possibili con le relative indicazioni per la gestione di ogni situazione.

Ai sensi di quanto previsto dall'articolo 1, comma 3 del D.L. n. 23 del 2021 "In presenza di soggetti risultati positivi all'infezione da SARS-CoV-2 o di casi sospetti, nell'ambito scolastico e dei servizi educativi dell'infanzia, si applicano le linee guida e i protocolli adottati ai sensi dell'articolo 1, comma 14, del decreto-legge 16 maggio 2020, n. 33, convertito con modificazioni dalla legge 14 luglio 2020, n. 74, nonché ai sensi dell'articolo 10-bis del decreto-legge 22 aprile 2021, n. 52, convertito con modificazioni dalla legge 17 giugno 2021, n. 87."

Secondo quanto indicato dal verbale del CTS n. 34/2021 "In caso di sintomi indicativi di infezione acuta delle vie respiratorie di personale o studenti, occorre attivare immediatamente la specifica procedura: il soggetto interessato dovrà essere invitato a raggiungere la propria abitazione e si dovrà attivare la procedura di segnalazione e contact tracing da parte della ASL competente".

Inoltre, con riferimento al periodo di quarantena e di isolamento si rimanda a quanto previsto dalle disposizioni delle Autorità sanitarie e da ultimo dalla circolare del Ministero della salute n. 36254 dell'11 agosto 2021 avente ad oggetto "Aggiornamento sulle misure di quarantena e di isolamento raccomandate alla luce della circolazione delle nuove varianti SARS – CoV-2 in Italia e in particolare della diffusione della variante Delta".

Con specifico riferimento agli strumenti di contenimento del virus Sars-Cov2 (nomina del referente covid-19, aula casi sospetti covid-19, protocollo con le ASL territoriali di riferimento), rimangono valide le stesse precauzioni previste per l'A.S. 2020-2021 e, in particolare, facendo riferimento a quanto disponibile in materia sul Rapporto ISS COVID-19 n. 58/2020.

In ogni plesso scolastico è stato individuato un apposito locale per l'isolamento della persona o bambino che presenta sintomi.

Nel caso che debba essere isolato un alunno di alunno, questo sarà dotato di mascherina chirurgica.

La persona destinata a intrattenere il bambino in attesa dell'arrivo dei genitori sarà dotata dei seguenti dpi:

Addetto alla stanza di isolamento di COVID sospetto Visiera Leggera + mascherina FFP2 UNI EN 149 (nell'impossibilità di reperimento si potrà far uso della mascherina KN95), camice monouso.

Sarà favorita l'aerazione costante del locale mediante attraverso l'apertura della finestra.

La procedura di intervento in caso di alunno/personale sintomatico è riassunta negli schemi seguenti:

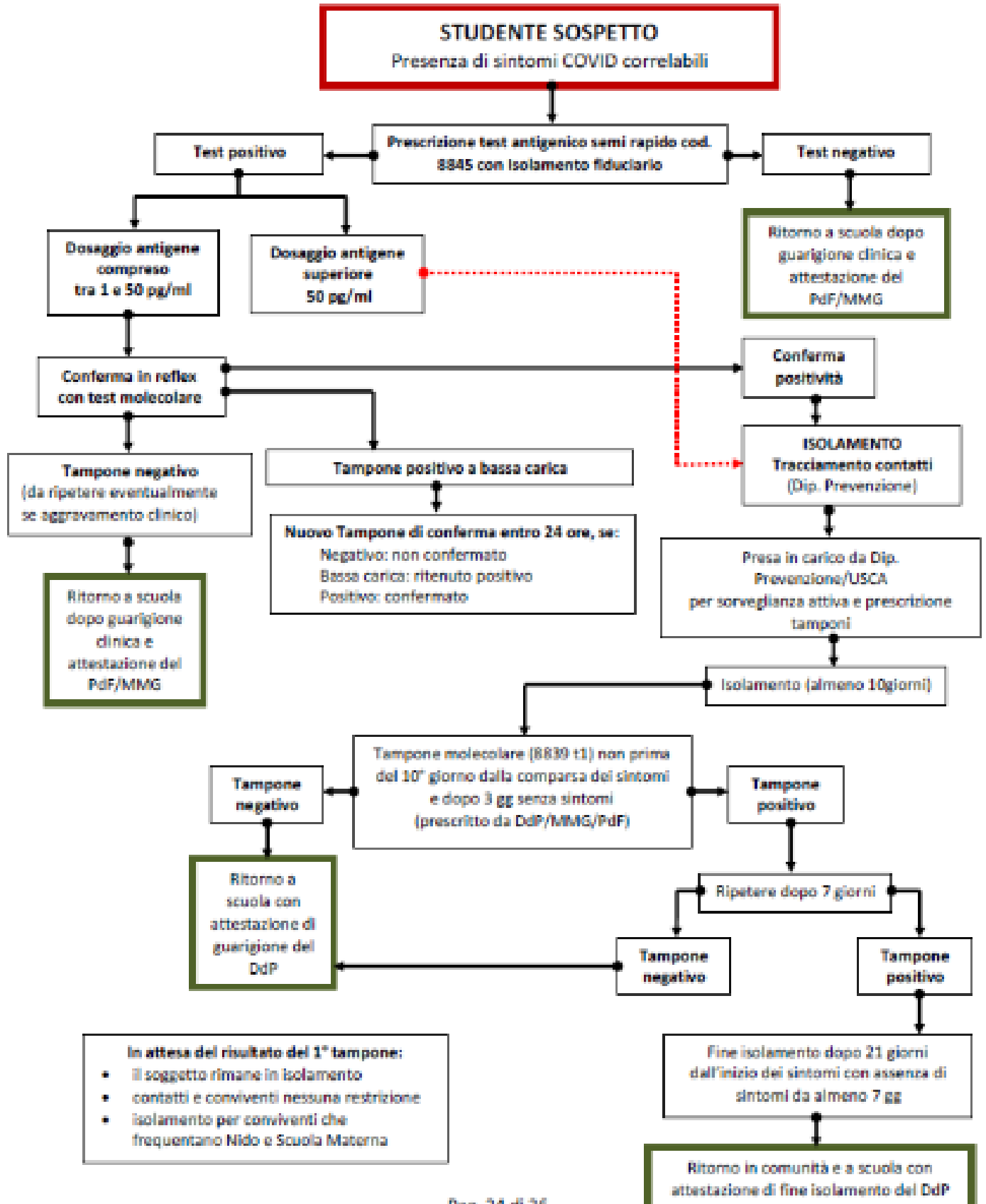

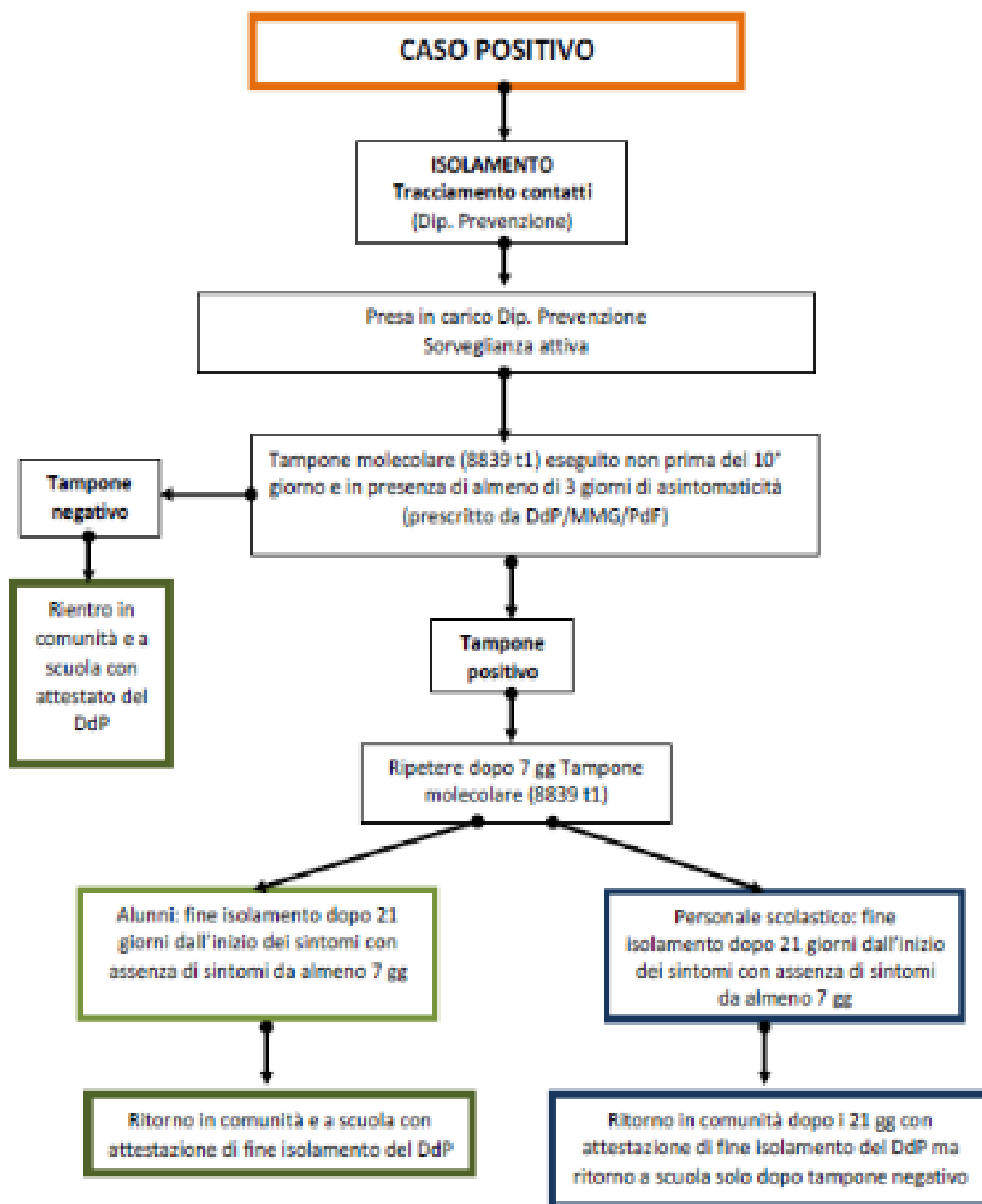

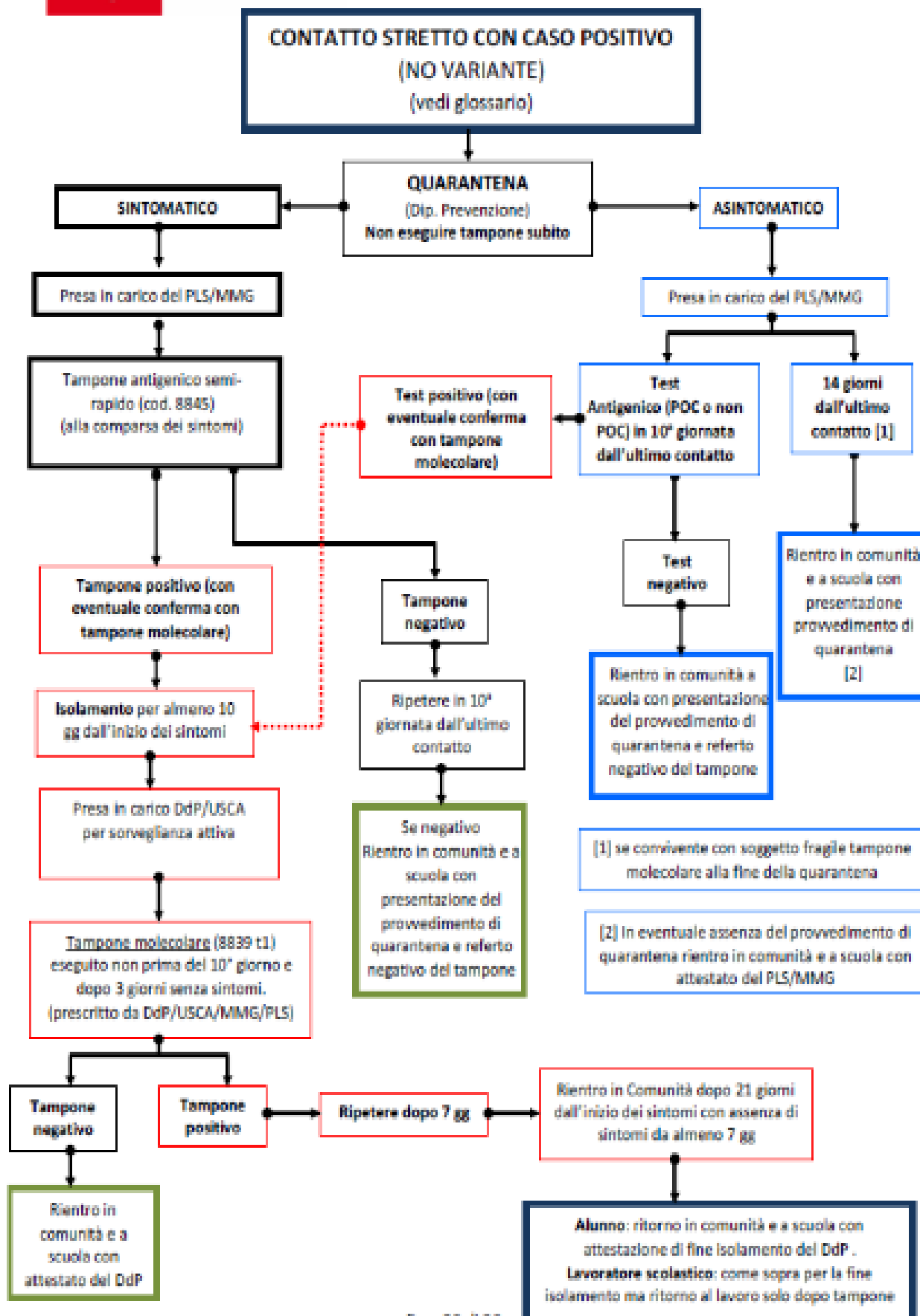

NOTE FINALI

Il presente protocollo è pubblicato sul sito internet della scuola e oggetto di diffusione e comunicazione tra il personale scolastico, gli alunni e le famiglie. Fanno parte del PROTOCOLLO gli allegati seguenti e ne costituisce un'appendice il Patto di Corresponsabilità Scuola-Famiglia che lo integra per gli aspetti legati alla regolamentazione della vita scolastica.

SEGNALETICA

Di seguito è riportata la segnaletica per l'applicazione del presente protocollo che può essere stampata e utilizzata secondo necessità.

La segnaletica proposta è la seguente:

- Come lavarsi le mani
- No assembramento
- Comportamenti da tenere in caso di sintomi associabili a Covid 19
- Uso della mascherina e distanziamento
- Indossare i guanti
- Evitare affollamenti in fila
- Mantenere la distanza superiore 1 m
- Uso Ascensore
- Lavare le mani
- Igienizzare le mani con acqua e sapone/
- Igienizzare le mani con soluzione alcolica/gel
- Coprire la bocca e il naso
- No abbracci e strette di mani
- Disinfettare le superfici
- Soccorsi
- Decalogo comportamenti
- Numeri di Emergenza e Contatti ASL di Riferimento/Task Force

Come lavarsi le mani con acqua e sapone?

LAVA LE MANI CON ACQUA E SAPONE, SOLTANTO SE VISIBILMENTE SPORCHE! ALTRIMENTI, SCEGLI LA SOLUZIONE ALCOLICA!



Durata dell'intera procedura: **40-60 secondi**

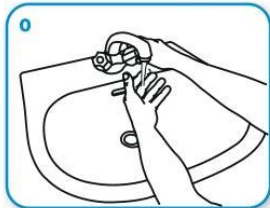

Bagna le mani con l'acqua

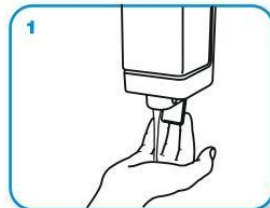

applica una quantità di sapone sufficiente per coprire tutta la superficie delle mani

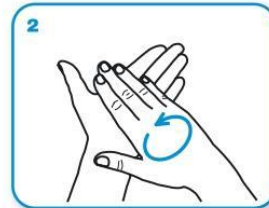

friziona le mani palmo contro palmo

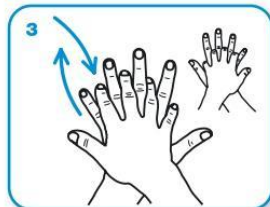

il palmo destro sopra il dorso sinistro intrecciando le dita tra loro e viceversa



palmo contro palmo intrecciando le dita tra loro

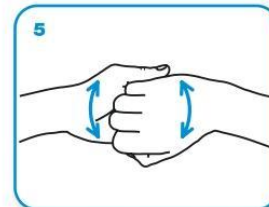

dorso delle dita contro il palmo opposto tenendo le dita strette tra loro

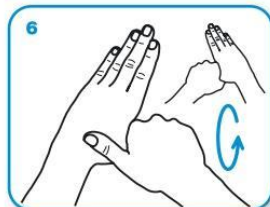

frizione rotazionale del pollice sinistro stretto nel palmo destro e viceversa



frizione rotazionale, in avanti ed indietro con le dita della mano destra strette tra loro nel palmo sinistro e viceversa



Risciacqua le mani con l'acqua



asciuga accuratamente con una salvietta monouso

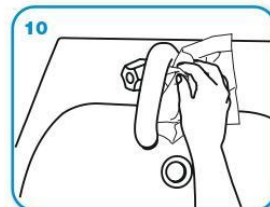

usa la salvietta per chiudere il rubinetto

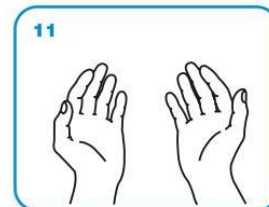

...una volta asciutte, le tue mani sono sicure.

NO ASSEMBRAMENTI DI PERSONE



SE HAI SINTOMI INFLUENZALI NON
ANDARE AL PRONTO SOCCORSO
O PRESSO STUDI MEDICI, MA
CONTATTA IL MEDICO DI MEDICINA
GENERALE, I PEDIATRI, LA GUARDIA
MEDICA O I NUMERI REGIONALI



Protocollo di sicurezza e anticontagio COVID-19

**INDOSSARE APPOSITA
MASCHERINA SE LA
DISTANZA INTERPERSONALE
È MINORE DI UN METRO**



Protocollo di sicurezza e anticontagio COVID-19

INDOSSARE GUANTI



Protocollo di sicurezza e anticontagio COVID-19

EVITARE AFFOLLAMENTI IN FILA



MANTENERE SEMPRE UNA DISTANZA
MAGGIORE DI UN METRO



MANTENERE SEMPRE UNA DISTANZA MAGGIORE DI UN METRO

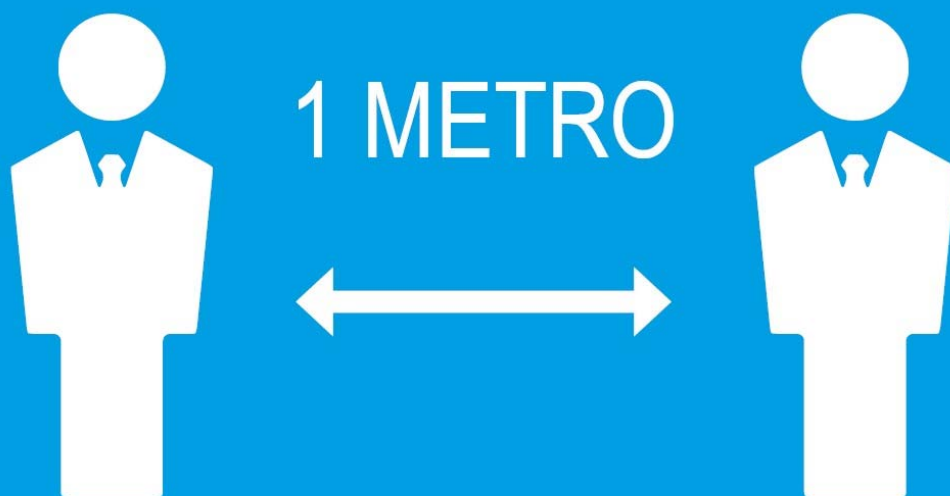

Protocollo di sicurezza e anticontagio COVID-19

**IN ASCENSORE È
CONSENTITO L'ACCESSO
A 1 SOLA PERSONA
PER VOLTA**

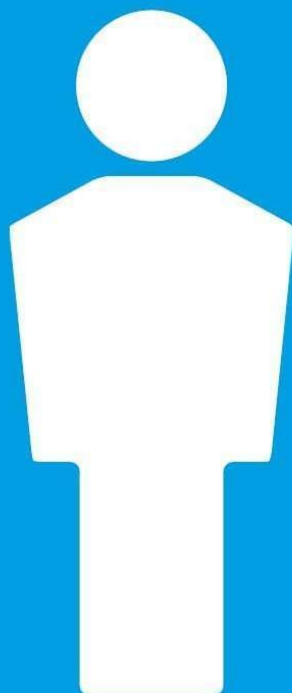

Protocollo di sicurezza e anticontagio COVID-19

LAVARE SPESSO LE MANI



IGIENIZZARE LE MANI PRIMA DI RAGGIUNGERE LA PROPRIA POSTAZIONE



COPRI LA BOCCA E NASO CON
FAZZOLETTI MONOUSO SE
STARNUTISCI O TOSSISCI O IN
MANCANZA UTILIZZA LA PIEGA
DEL GOMITO



Protocollo di sicurezza e anticontagio COVID-19

EVITARE ABBRACCI E STRETTE DI MANO



Protocollo di sicurezza e anticontagio COVID-19

DISINFETTARE LE SUPERFICI E GLI OGGETTI DI USO COMUNE



Coronavirus COVID-19

PER I CITTADINI

Dieci comportamenti da seguire

1



Lavati le mani con il gel alcolico o con acqua e sapone il più spesso possibile. Non toccarti occhi, naso e bocca con le mani. Anche se le tue mani ti sembrano pulite lavale con il gel alcolico (30 secondi) o acqua e sapone (60 secondi) il più spesso possibile.

2



Pulisci le superfici con disinfettanti a base di cloro o alcool. Garantisci un'adeguata e regolare areazione degli ambienti.

3



Ogni volta che tossisci o starnutisci copri il naso e la bocca con un fazzoletto o con le mani o con l'incavo del gomito.

4



Non prendere farmaci antivirali né antibiotici, a meno che non siano prescritti dal medico.

5



Evita il contatto ravvicinato con persone che soffrono di infezioni respiratorie acute, mantenendo possibilmente la distanza di almeno un metro e riduci per quanto possibile le visite a parenti e conoscenti ricoverati.

6



Usa la mascherina solo se sospetti di essere malato o assisti persone malate.

7



Se hai febbre, raffreddore o tosse **non recarti al Pronto Soccorso, in ospedale o in strutture ambulatoriali**, contatta il tuo medico.

Se hai avuto contatti stretti con casi confermati di Covid-19 o sei tornato da meno di 14 giorni dalle aree interessate all'epidemia o da zone sottoposte a quarantena, devi contattare i seguenti numeri telefonici messi a disposizione dalle Aziende sanitarie:

8



055 54 54 777 > Asl Toscana Centro
050 95 44 44 > Asl Toscana Nord Ovest
800 57 95 79 > Asl Toscana Sud Est

9



Rimanda le prestazioni ambulatoriali e ricoveri programmati, soprattutto in caso di presenza di sintomatologia febbrile e/o respiratoria, in accordo con il tuo medico di riferimento, per riprogrammarle successivamente.

10



Gli animali da compagnia non diffondono il nuovo Coronavirus. Dopo il contatto con gli animali è sempre buona norma effettuare il lavaggio delle mani.



Regione Toscana



Servizio
Sanitario
della
Toscana



GRC
Centro Regionale
Gestione Rischio Clinico
e Sicurezza del Paziente



WHO Collaborating Centre
in Human Factors and Communication
for the Delivery of Safe and Quality care



ARS TOSCANA
agenzia regionale di sanità

Coronavirus COVID-19

PER I CITTADINI

I comportamenti da seguire: il lavaggio delle mani



Anche se le tue mani ti sembrano pulite lavale spesso con il gel alcolico (30 secondi) o acqua e sapone (60 secondi)

Se le tue mani sono visibilmente sporche lavale con acqua e sapone

Non toccarti occhi, naso e bocca con le mani

Lavati le mani:

- dopo aver tossito o starnutito
- prima di consumare cibo
- dopo aver usato il bagno
- se ti sei preso cura di un malato
- dopo aver accarezzato animali
- dopo aver toccato della spazzatura
- dopo aver usato i mezzi pubblici

Lavati sempre le mani prima, durante e dopo la preparazione del cibo soprattutto dopo aver toccato alimenti crudi

Coronavirus COVID-19

PER I LUOGHI PUBBLICI

I comportamenti da seguire: cura degli ambienti



Garantire un'adeguata e regolare areazione degli ambienti

Porre attenzione al regolare svolgimento delle pulizie degli ambienti pubblici soprattutto se a elevata frequentazione

Dedicare la stessa attenzione anche alle superfici soggette a frequenti contatti (es. maniglie, interruttori)

Evitare il sovraffollamento dei luoghi comuni di attesa



Regione Toscana



Servizio
Sanitario
della
Toscana



GRC
Centro Regionale
Gestione Rischio Clinico
e Sicurezza del Paziente



WHO Collaborating Centre
in Human Factors and Communication
for the Delivery of Safe and Quality care



ARS TOSCANA
agenzia regionale di sanità

Coronavirus COVID-19

PER I CITTADINI

I comportamenti da seguire: proteggite e gli altri dalla diffusione dei germi



Ogni volta che tossisci o starnutisci copriti il naso e la bocca con un fazzoletto o con le mani o con l'incavo del gomito

Getta il fazzoletto negli appositi contenitori dei rifiuti

Lavati le mani con il gel alcolico o con acqua e sapone dopo un colpo di tosse o uno starnuto e quando ti prendi cura di un malato



Regione Toscana



Servizio
Sanitario
della
Toscana



GRC
Centro Regionale
Gestione Rischio Clinico
e Sicurezza del Paziente



WHO Collaborating Centre
in Human Factors and Communication
for the Delivery of Safe and Quality care



ARS TOSCANA
agenzia regionale di sanità

COME FRIZIONARE LE MANI CON LA SOLUZIONE ALCOLICA



USA LA SOLUZIONE ALCOLICA PER L'IGIENE DELLE MANI.
LAVALE CON ACQUA E SAPONE
SOLTANTO SE VISIBILMENTE SPORCHE



Durata dell'intera procedura: **20-30 secondi**

1a



Versare nel palmo della mano una quantità di soluzione sufficiente per coprire tutta la superficie delle mani.

1b



2



frizionare le mani palmo contro palmo

3

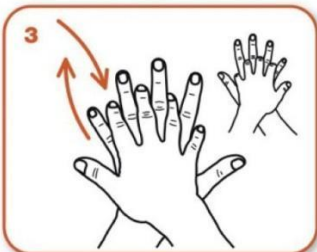

il palmo destro sopra il dorso sinistro intrecciando le dita tra loro e viceversa

4

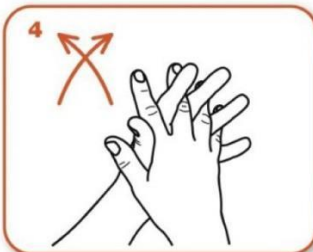

palmo contro palmo intrecciando le dita tra loro

5

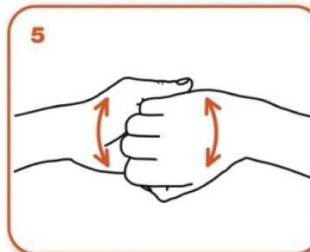

dorso delle dita contro il palmo opposto tenendo le dita strette tra loro

6



frizione rotazionale del pollice sinistro stretto nel palmo destro e viceversa

7



frizione rotazionale, in avanti ed indietro con le dita della mano destra strette tra loro nel palmo sinistro e viceversa

8

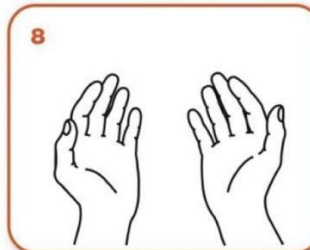

...una volta asciutte, le tue mani sono sicure.



CORRIERI

NORME DURANTE IL CORONAVIRUS COVID-19

**Non è possibile entrare nell'edificio
Consegnare esternamente**

**Suonare e attendere l'arrivo
del personale addetto alla ricezione**

**Mantenere la distanza di 1 metro
dal personale di turno**

**Attendere le istruzioni
per la modalità di firma della bolla**

ALLEGATO 1

PROCEDURE PER LA SANIFICAZIONE AMBIENTALE

In letteratura diverse evidenze hanno dimostrato che i coronavirus, inclusi i virus responsabili della SARS e della MERS, possono persistere sulle superfici inanimate in condizioni ottimali di umidità e temperature fino a 9 giorni. Un ruolo delle superfici contaminate nella trasmissione intraospedaliera di infezioni dovute ai suddetti virus è pertanto ritenuto possibile, anche se non dimostrato.

Allo stesso tempo però le evidenze disponibili hanno dimostrato che i suddetti virus sono efficacemente inattivati da adeguate procedure di sanificazione che includano l'utilizzo dei comuni disinfettanti di uso ospedaliero, quali ipoclorito di sodio (0.1%-0.5%), etanolo (62-71%) o perossido di idrogeno (0.5%) per un tempo di contatto pari ad 1 minuto.

Non vi sono al momento motivi che facciano supporre una maggiore sopravvivenza ambientale o una minore suscettibilità ai disinfettanti sopramenzionati da parte del SARS CoV-2.

Pertanto, in accordo con quanto suggerito dall'OMS sono procedure efficaci e sufficienti una pulizia accurata delle superfici ambientali con acqua e detergente seguita dall'applicazione di disinfettanti comunemente usati a livello ospedaliero (come l'ipoclorito di sodio).

PROTEZIONE DEI LAVORATORI ADDETTI ALLE OPERAZIONI DI PULIZIA

Il personale addetto alla pulizia deve essere formato e dotato dei seguenti DPI:

- Mascherina chirurgica caratteristiche: marcatura CE, conformità UNI EN 14683:2019
- Camice/grembiule monouso
- Guanti monouso caratteristiche: marcatura CE, conformità EN ISO 374-5:2016 - VIRUS e EN ISO 374-1:2016
- Occhiali di protezione/visiera caratteristiche: marcatura CE, conformità EN 166

FREQUENZA DELLA SANIFICAZIONE

Gli ambienti scolastici dovranno essere sanificati almeno una volta al giorno.

ATTREZZATURE PER LA SANIFICAZIONE

Per la sanificazione ambientale è necessario utilizzare attrezzature dedicate o monouso. Le attrezzature riutilizzabili devono essere sanificate dopo l'uso con un disinfettante a base di cloro.

GESTIONE DEI RIFIUTI

I rifiuti generati se venuti a contatto con caso sospetto COVID-19 devono essere trattati ed eliminati come materiale infetto categoria B (UN3291) corrispondenti al codice CER 180103 (HP 9).

Questo tipo di rifiuti non possono assolutamente essere buttati nei contenitori della raccolta indifferenziata. I restanti rifiuti vanno smaltiti secondo le seguenti indicazioni:

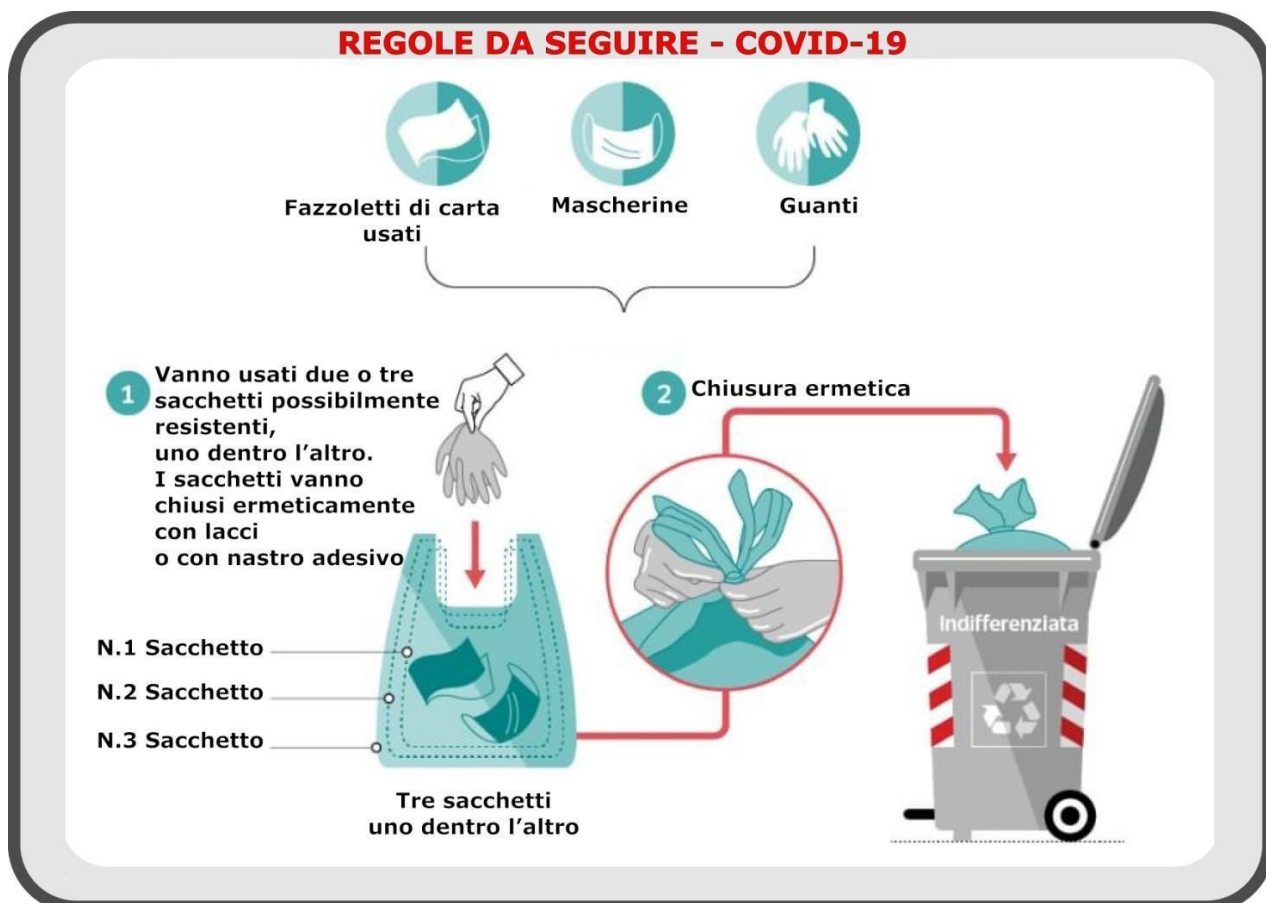

ALLEGATO 2

PROCEDURE DI VESTIZIONE SVESTIZIONE DEI DISPOSITIVI DI PROTEZIONE INDIVIDUALE (DPI) E INDICAZIONI PER UN UTILIZZO RAZIONALE

Si raccomandano le seguenti azioni, rispettando la sequenza di seguito indicata

COME INDOSSARE LA MASCHERINA DI TIPO CHIRURGICO

- Prima di indossare la mascherina, lava accuratamente le mani con acqua e sapone o con soluzione alcolica
- Indossa la mascherina facciale avendo cura che aderisca bene al volto coprendo bocca e naso
- Allaccia la mascherina dietro le orecchie/testa con appositi lacci stringendoli se necessario
- Evita di toccare la mascherina mentre la indossi, se la tocchi, lava le mani **(la mascherina può essere tenuta dalle 2/4 ore, va tolta se umida o sporca)**
- Prima di rimuovere la mascherina lava accuratamente le mani
- Rimuovi la mascherina con cautela prendendola dai lacci o dalla parte interna senza toccare la parte anteriore, e gettala immediatamente in un sacchetto chiuso
- Smaltisci il sacchetto chiuso nella raccolta indifferenziata
- Lava accuratamente le mani

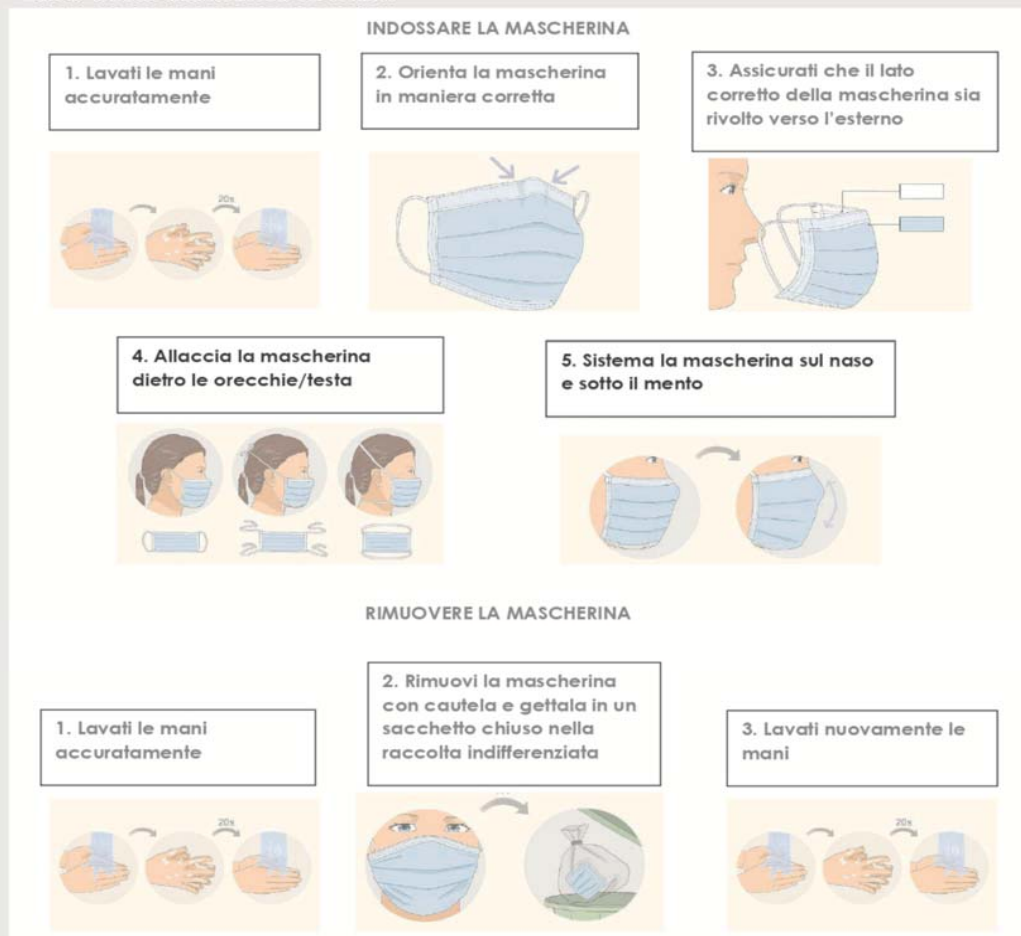

- La mascherina è monouso
- Non protegge gli occhi dalle cui mucose può passare il virus
- Non bisogna comunque avvicinarsi a meno di un metro dalle altre persone



IO SONO UN GUANTO!

Posso essere fatto di diversi materiali, lattice, vinile, nitrile ed in questi giorni avrai sentito molto parlare di me.

POSSO ESSERE UTILE PER PREVENIRE LA TRASMISSIONE DI COVID-19?

Certo, ma nella misura in cui mi utilizzi in maniera corretta; inoltre posso essere un buon "promemoria" per ricordarti di prestare attenzione all'igiene delle mani.

In particolare, **sono utile in alcuni contesti lavorativi**, ad esempio nei luoghi dove il personale manipola **alimenti** o esegue **lavori di pulizia** e sono indispensabili in **ambito ospedaliero** o di **assistenza ai malati** (*Ministero della Salute*).

SAPPI CHE, SE NON MI UTILIZZI BENE, POSSO TRASPORTARE IL VIRUS!

Se starnutisci o tossisci e ti copri la bocca con la mano che indossa il guanto, il virus attecchisce sulla superficie del guanto attraverso le goccioline di saliva microscopiche (droplets) emesse. Se poi tocchi oggetti quali maniglie, carrelli della spesa, cellulari, ecc. puoi veicolare il virus su queste superfici e trasmetterlo per contatto alle persone che toccheranno queste superfici dopo di te.

Starnutisci o tossisci quindi nella piega del gomito. Usa mascherine chirurgiche per limitare la diffusione attraverso droplets!



Se invece ti tocchi la faccia, gli occhi e la bocca con i guanti che hai già indossato rischi di contrarre il virus attraverso le tue mucose.

Se ti soffi il naso indossando dei guanti, ricordati di utilizzare un fazzoletto di carta e di gettarlo subito nei rifiuti, quindi cambia il guanto e lavati le mani.



RICORDA CHE PER SFILARE IL GUANTO CORRETTAMENTE, DEVI

AFFERRARE IL POLSINO DEL GUANTO OPPOSTO E RISVOLTARLO AL CONTRARIO SFILANDOLO

QUINDI TIENI IL GUANTO RIMOSSO CON LA MANO CHE ANCORA INDOSSA IL GUANTO, FAI SCORRERE LE DITA DELLA MANO NON GUANTATA SOTTO IL POLSINO, SFILA ANCHE QUESTO GUANTO RIVOLTANDOLO AL CONTRARIO E

NEL FRATTEMPO INCORPORA L'ALTRO GUANTO ALL'INTERNO.

GETTA VIA ENTRAMBI I GUANTI.

REGISTRO ATTIVITÀ GIORNALIERA/STRAORDINARIA SANIFICAZIONE AMBIENTI DI LAVORO del.....
 plesso.....

OGGETTO PULIZIA/SANIFICAZIONE	ORA	OPERATORE	TIPO PRODOTTO VIRUCIDA UTILIZZATO	FIRMA OPERATORE	
				1.	2.
Sedie e scrivanie, altri piani di lavoro					
Banchi, banconi, altri piani di lavoro					
Tastiere, mouse, touch, telefoni, telecomandi, stampanti, altri dispositivi					
Porte, finestre, maniglie					
Interruttori					
Attrezzatura di lavoro					
Rubinetti e lavandini					
Servizi igienici					
Armadietti (in particolare maniglie e sportelli)					
Pavimenti di tutti gli ambienti					
Sanificazione distributore caffè, bevande SNAK					
Sanificazione depositi archivi					
Laboratori/Aule multifunzionali/palestra					

DATA

FIRMA RESPONSABILE AZIENDALE (DS O SUO DELEGATO)

